



**ESTUDIO E INVENTARIO DEL  
PATRIMONIO TURÍSTICO**  
HISTÓRICO-CULTURAL-NATURAL  
EN EL ESTADO DE ZACATECAS



SECTURZ  
Secretaría de  
Turismo



GOBIERNO  
DEL ESTADO  
2010-2016





**ESTUDIO E INVENTARIO DEL PATRIMONIO TURÍSTICO  
HISTÓRICO- CULTURAL-NATURAL  
EN EL MUNICIPIO DE TEPETONGO**



SECTURZ  
Secretaría de  
Turismo

GOBIERNO  
DEL ESTADO  
2010-2016



**Recursos Naturales •**

**Recursos Culturales •**

**Servicios •**



Los primeros datos que establecen la existencia de Tepetongo se remontan a la segunda mitad del siglo XV.

Según consta en un documento (Montoto de Sedas 1927) y que se dice que hubo un levantamiento entre indios en el año de 1561.

Existe otro documento que menciona la Estancia de Tuichan antes Tuytán, que escribió Don Gonzalo de Ávila en el año de 1562.



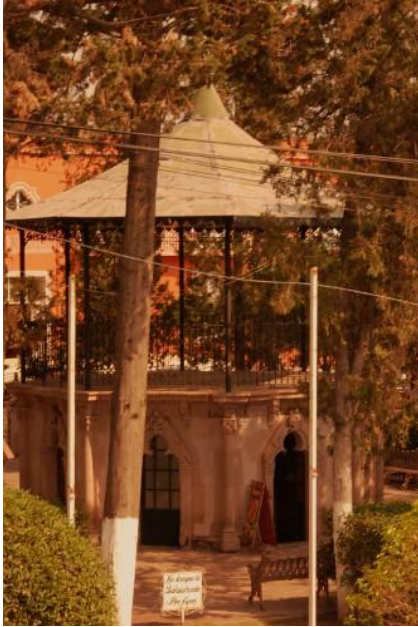

Según dicho documento, este señor era un minero residente en Zacatecas y vino a explotar la región. De 1636 hasta 1707 encontramos algunos documentos en los que se cita la Estancia de Torres antes Tuichan propiedad de los señores de la Torre.

En el año de 1829 el Sr. Don Juan José Román, vió la necesidad de solicitar a la Diócesis de la Nueva Galicia (Guadalajara).



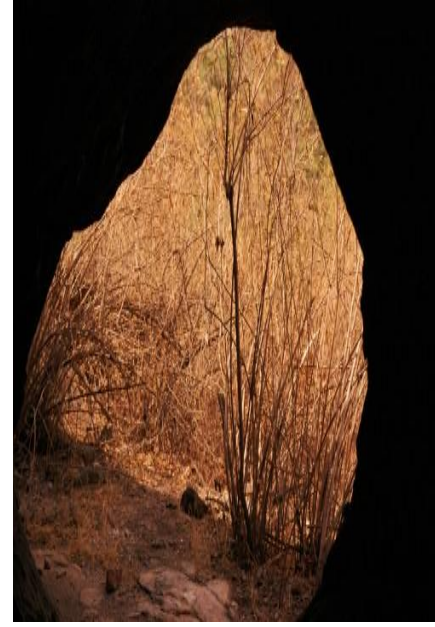

**S**e hiciera un estudio para erigir una nueva parroquia, para lo cual proponía como cabecera el poblado de Tepetongo. En 1832 se dió la autorización para elegir la nueva Parroquia en Tepetongo.

Hasta el año de 1910 el municipio de Tepetongo se componía de 16 haciendas con una extensión territorial de 72,400 hectáreas. A partir de 1928 en que se dió inicio el reparto de tierras en el municipio. La tenencia de la tierra como en toda la república se dividió en ejidos y pequeñas propiedades.



## RECURSOS NATURALES



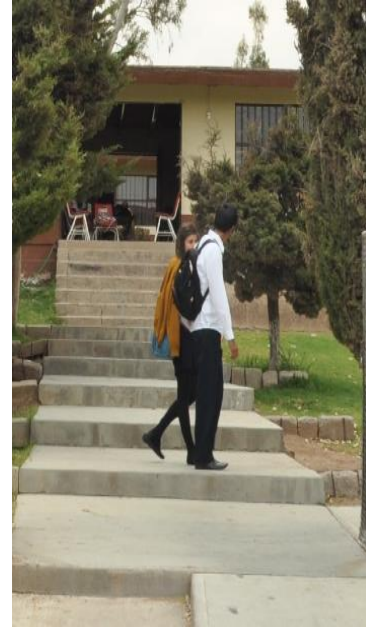

**E**s de clima templado y seco y la temperatura media es de 18°C., con una precipitación media anual de 500 milímetros. Los vientos dominantes son del suroeste a una velocidad media de ocho kilómetros por hora, en primavera-verano y otoño; y de 14 kilómetros por hora, en invierno. Su régimen de lluvia corresponde al verano, teniendo un periodo de heladas en diciembre, enero y febrero.

Sus límites son: Al norte colinda con los municipios de Jerez y Susticacán; al sur colinda con los municipios de Huejucar y Santa María de los Ángeles, Jalisco; Al oriente colinda con el municipio de Villanueva, Zac.; Al poniente colinda con el municipio de Monte Escobedo.

Según el último censo poblacional de 2010 la población total asciende a 7,090 pobladores. 3,401 son hombres y 3,689 mujeres.





## RECURSOS NATURALES FLORA Y FAUNA



Las principales especies silvestres que se encuentran en el municipio son: mezquite, nopal de diferentes variedades, huisache, vara dulce, pino, cedro, roble, palo blanco, palo colorado, manzanilla, madroño, capulín, encinos, sauz, álamo, pirul eucalipto, fresno, ochote, maguey, lechuguilla, colorín, garruño, uña de gato, biznaga, zacate de diferentes variedades e infinidad de hierbas medicinales.

Las principales especies que habitan en el municipio son: venado, jabalí, coyote, puma, gato montés, zorra, mapache, tejón, tlacuache, techalote, techalote volador, ardilla, rata de campo, tuza, serpientes de diferentes especies, liebre, conejo, zorrillo, guajolote, águilas, gavilán, zopilotes, auras, sálate, palomas de diferentes especies, grullas, cenizotes, pitacoche, saltapared, golondrina, patos, garzas, cardenales e infinidad de aves pequeñas que viven en nuestro campo.

# RECURSOS NATURALES PRESA LA CUADRILLA Y PRESA TEPETONGO



**E**l municipio desde la época de las haciendas siempre ha utilizado el agua profunda y superficial, existen 13 presas de las cuales 3 fueron construidas en la última década del siglo XX.

En la actualidad se utilizan para riego 4 una de ellas es la de la hacienda del Cuidado, la del Cacalote que aunque está construida en terrenos de Huejucar, Jal. Riega los terrenos de El Cacalote y el Ejido de la col. Emiliano Zapata que pertenecen a Tepetongo.

La de la cuadrilla que fue construida el año 1990 y que está a unos 15 minutos de la cabecera municipal se utiliza para riego y como presa deportiva donde hacen competencias de pesca, en la que participan personas de diferentes partes de la República y la del Ahuichote que fue construida el año 1991 que se usa para riego.

Existen también una gran cantidad de pozos profundos que utilizan para riego agrícola y para el servicio de agua potable de todas las comunidades y cabecera municipal.





SECTURZ  
Secretaría de  
Turismo



GOBIERNO  
DEL ESTADO  
2010-2016

## RECURSOS CULTURALES





Las artesanías son parte fundamental de la identidad de los pueblos, en Tepetongo encontramos todavía remanentes de sus tradiciones artesanales, pero al transcurso del tiempo tienden a desaparecer pues nuestros artesanos se fueron a vivir a otros lugares dejando al municipio con una población muy disminuida.

En la actualidad existen personas que tallan en madera, todavía cuentan con algún taller que se dedica a trabajar en piezas para uso cotidiano.

La talabartería es fundamental para todos estos pueblos que han tenido una historia de ganadería.

Encontramos piezas decorativas, así como objetos para la vida cotidiana. De historia más reciente es el trabajo de la piedra, las macetas de piedra son lo más cotidiano en ésta nueva área. Donde se conservan los tradicionales talleres de labrado de cantera como lo han sido siempre y de donde nació el célebre canterero Don Dámaso Muñetón González.



# RECURSOS CULTURALES CUEVA

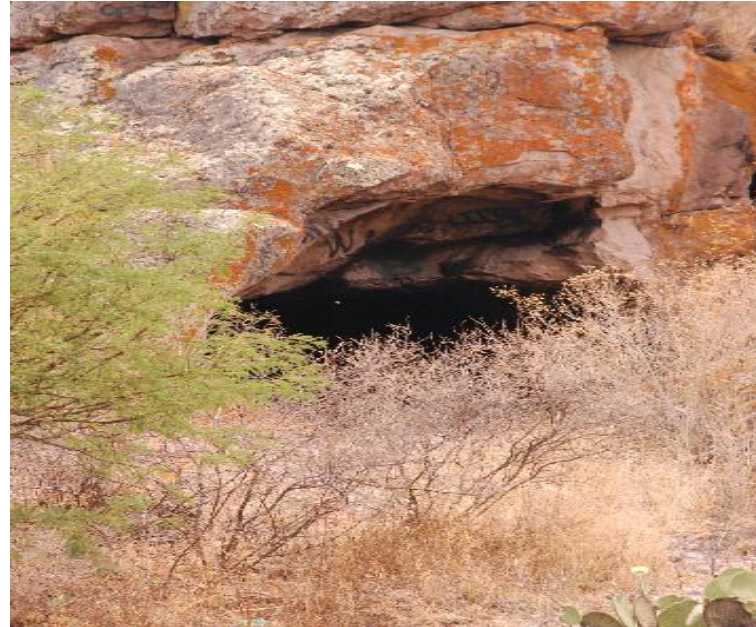

**C**erca de la cabecera municipal se encuentra uno de los lugares donde evidencia de la vida prehispánica ha sido preservada.

Una cueva es el lugar señalado, a unos pasos de ahí se hizo el descubrimiento de osamentas, mismas que pudieron pertenecer a los primeros grupos asentados en el lugar.

## RECURSOS CULTURALES GASTRONOMÍA

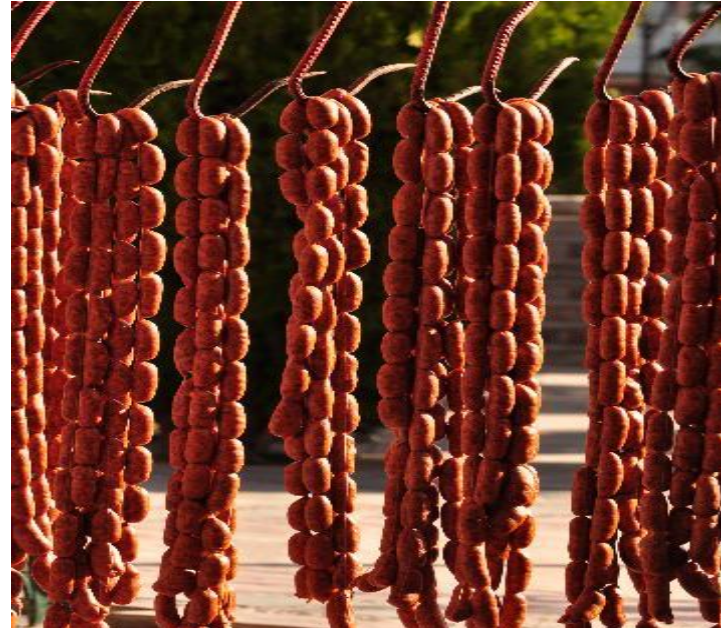

**C**omo en todos los municipios existen cantidad de platillos regionales, pero también los hay locales, en Tepetongo se pueden tomar como los más conocidos.

El Chorizo que desde 1902 ha sido una tradición familiar que por sus ricas tortas le ha dado el mote a nuestro pueblo de “TEPETORTAS” la cuales se preparan en dos lugares del pueblo.

Otro de los productos que se distinguen es el queso fresco que preparan en todas las comunidades y cabecera municipal.

Y otro producto son las Gorditas de Maíz que en los últimos años por su rico sabor han logrado ser un producto muy reconocido por nuestros visitantes.



# RECURSOS CULTURALES HACIENDA DEL CUIDADO



La hacienda de Santiago del Cuidado es de las primeras fundaciones en Tepetongo. El 14 de enero de 1562 son otorgadas las mercedes para su fundación en beneficio de Don Pedro Dávalos Montiel.

Se caracterizó por ser de las principales productoras de granos y surtidora de harina de la región. La Casa Grande llegó a contar con 70 habitaciones, lo que hacía de ella una verdadera joya.



# RECURSOS CULTURALES HACIENDA DEL CUIDADO

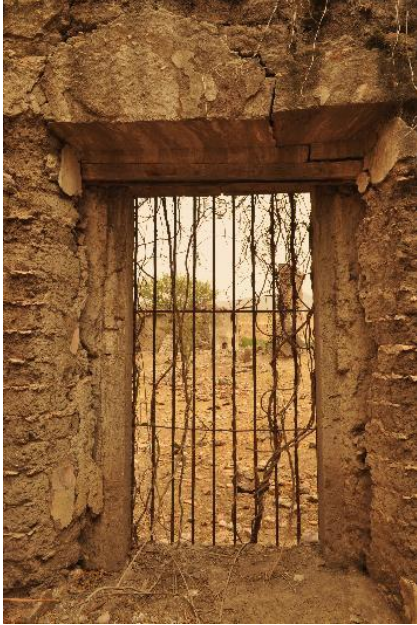

Los restos que encontramos están llenos de detalles arquitectónicos que nos dejan saber el cuidado que se tuvo para su construcción. Los arcos coronados con detalles en cantera, los colores vivos que aún se ven en las paredes.

Dan cuenta de la vida de una de las más importantes haciendas de Tepetongo. Una gran escalinata, cuya vista parece indicarnos que era una hermosa terraza custodiada por los portales estilo gótico. Se mantiene y nos conecta con un amplio terreno que en antaño debió ser la huerta.



# RECURSOS CULTURALES HACIENDA DE ARROYO SECO



La localidad de Arroyo Seco de Arriba está situada en el municipio de Tepetongo (en el estado de Zacatecas). Tiene 182 habitantes. Arroyo Seco de Arriba está a 2010 metros de altitud.

Es una de las comunidades principales, su historia nos remite a los restos de hacienda que todavía encontramos ahí.

La construcción parece ser lo que fue la casa grande, podemos observar todavía la arquería y algunas habitaciones en pie.



# RECURSOS CULTURALES HACIENDA DE BUENAVISTA

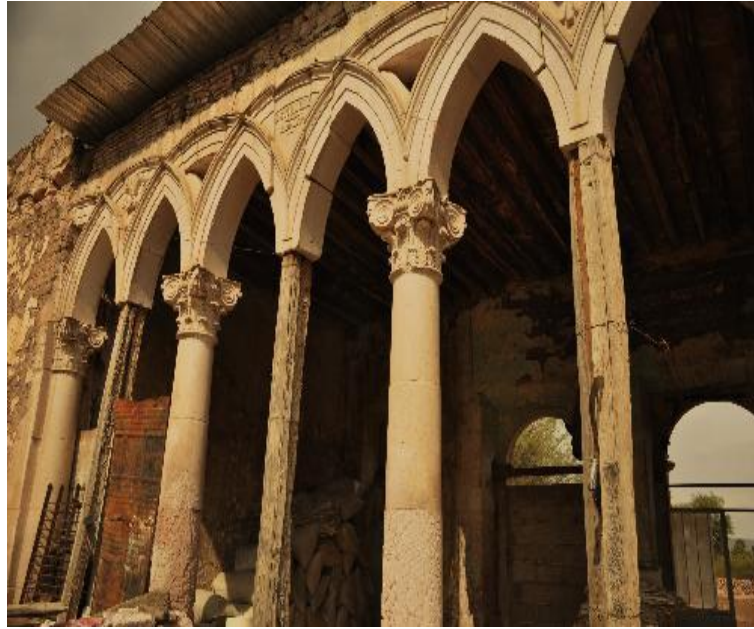

**S**e nombra en 1565 a Don Bartolomé Calderón como dueño de la hacienda de San Miguel de Buenavista.

Como las demás haciendas en Tepetongo, Buenavista gozó de tanto poderío, que de su extensión se desprendió una nueva hacienda.

La Trojita o Santa Gertrudis formaron parte alguna vez de San Miguel de Buenavista. La producción agrícola fue la característica principal. Funcionó casi tres siglos, hasta su desintegración durante las pugnas de la Revolución de 1910.



# RECURSOS CULTURALES HACIENDA DE BUENAVISTA



**E**l último de sus propietarios fue el General Jesús Aréchiga, quien en 1900 aparece como dueño. Las ruinas que encontramos nos dejan saber que más que el lujo, su enfoque fue totalmente a la producción.

Paredes de adobe, arcos en cantera, los restos de lo que parecen altas murallas, es lo que queda de una de las casas más antiguas de Tepetongo.

La torre de su templo y su fachada permanecen en pie, como si la fe siguiera conservándolas. Una campana abandonada de la cual alcanzamos a ver lo que debió ser su fecha de colocación y su nombre se alza en el cielo de Buenavista.

## RECURSOS CULTURALES HACIENDA DE VIBORAS



**L**a historia de la hacienda de Víboras se remonta a varios siglos atrás. No sólo en su construcción. Sino también en la historia de las personas a las que perteneció.

Hacia 1882 se sabe que es adquirida por la familia del Hoyo y Landa. Quienes eran dueños ya de amplios territorios en Valparaíso y ahora en Tepetongo.

El 20 de marzo de 1882 Don Juan Francisco del Hoyo y Villaelrriego compra a Doña María Gertrudis de la Encina la mencionada hacienda de Víboras.

# RECURSOS CULTURALES HACIENDA DE VIBORAS



**E**s así como la Familia del Hoyo y Landa se muda a la nueva propiedad y la mantienen en su poder hasta su desmantelación por las luchas revolucionarias de 1910.

En 1845 la hacienda de Víboras tenía sus límites al poniente con Santa Inés de la Troje y la hacienda de El Cuidado.

En el poniente con el Rancho de los muertos, Achimec y Alquestan. Al norte con terrenos de Tepetongo y por el sur con territorio de Lo de Nava. En 1854 José Benito del Hoyo y Landa, fue asesinado por apaches ó bárbaros en una de sus haciendas. Esto no impidió que la familia siguiera produciendo y teniendo las haciendas más fuertes de la región.





**S**obre la carretera que lleva al Salitrillo, aproximadamente 5 kilómetros de la cabecera encontramos los restos de lo que fue la hacienda de la Chaveña. Entre paredes de adobe y habitaciones encontramos parte de la historia de Tepetongo.

Actualmente funciona como propiedad privada y se mantienen en buen estado partes de ella. Por la distribución de la casa podemos percatarnos que funcionó como la casa grande, posiblemente de alguna hacienda o estancia agrícola.



**E**l jardín principal se encuentra ubicado al centro de la ciudad. El jardín Zaragoza donde al centro tiene su kiosco obra también de Dámaso Muñetón González flanqueado su alrededor por El Palacio Municipal, la escuela Primaria Miguel Hidalgo, la biblioteca “Profr. Salvador Vidal García” otro Tepetonguense hijo predilecto, los portales que fueron construidos en la segunda mitad del siglo XIX.





**A** las orillas de la ciudad se encuentran las instalaciones del Lienzo Charro "Sebastián González". Acondionadas para albergar las actividades características de un lugar con tradición charra como Tepetongo.

Como todo municipio del estado de Zacatecas, el municipio de Tepetongo cuenta con servicio de Panteón Municipal. En el cual los habitantes pueden sepultar a sus seres queridos y que sea esta su última morada

El panteón de la cabecera municipal donde se encuentran infinidad de tumbas con monumentos artísticos de tallado de cantera de nuestros cantereros desde el año de 1909.







La advocación a San Juan Bautista es tan antigua como la fundación misma de Tepetongo. El estilo nos remite al neo-gótico que se dió en el territorio y su construcción se da en la primera mitad del siglo XIX.

Gracias a la señora María del Refugio Reveles el templo fue mejorando, cambiaron el techo de vigas por la bóveda que hoy conocemos y además se construyó el templo adjunto dedicado al Sagrado Corazón de Jesús, el coro del templo de San Juan, la fachada y la torre, además de recursos económicos para su mantención.

En 1925 cuando se construye la cúpula del Templo de San Juan Bautista y poco después la balaustrada del atrio, a partir de estas fechas ya contamos con fotografías de este edificio.



Entre 1964 y 1974 el Sr. Cura Don Margarito Martínez. Fueron retirados los enjarres, pinturas de los cuatro Evangelistas, pulpitos y barandillas para cambiar la imagen de los dos Templos, desapareciendo totalmente la originalidad de ellos.

El año de 1981 siendo el Cura Don Manuel Nava Maldonado junto con las autoridades municipales, se construyen de cantera los pies de las columnas que solo eran simuladas con pintura y también el lambrin y piso de mármol como esta en la actualidad.

En el 2008 el Sr. Cura Don J. Guadalupe Solís Becerra mando pintar los cuatro evangelistas que hoy aparecen en la cúpula del Templo de San Juan.

Las festividades son en el mes de junio, siendo el día principal el 24. Actividades religiosas y de diversión se juntan para celebrar y recibir también a los migrantes que esperan cada año poder volver a su tierra.





Los portales son parte de las imágenes características de la ciudad. Son de construcción más reciente, posiblemente del siglo XX, sin embargo, son importantes para la población.



La Presidencia Municipal de Tepetongo se encuentra localizada en el centro del mismo municipio proporciona los servicios de Hacienda y Deportes, Tránsito y Vialidad, Educación y Cultura, Agua Potable, Seguridad Pública, Desarrollo Económico y Alumbrado Público, Obras Públicas, Panteones.

Así mismo el Ayuntamiento administra los servicios generales en todos los Edificios Públicos, Parques, Jardines, Unidad Deportiva, Fuentes, etc.



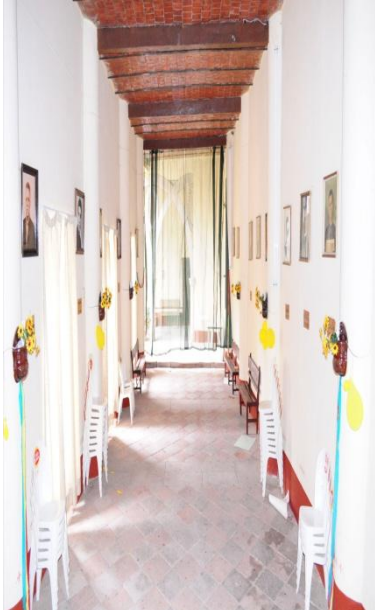

Este edificio junto con el templo fueron construidos a partir de 1850 por el Sr. Cura Don Emeterio Castro y para 1900 el templo de San Juan era de dimensiones más cortas sin cruceros y con techos de vigas de madera, el curato no contaba con el corredor de su patio, fue hasta el 1904 cuando Doña Ma. Del Refugio Reveles Escobedo financió la construcción del templo adjunto, ampliación del templo de San Juan, fachada y torre de los dos y construcción del corredor del curato y el salón de actos.

Dicho teatro o salón de actos ha sido el lugar donde jóvenes y adultos presentan obras de teatro, comedias y distintas actividades culturales para esparcimiento de la población. Todas estas obras fueron dirigidas y realizadas por un Tepetonguense distinguido, El Arq. Dámaso Muñetón González.

## SERVICIOS



# SERVICIOS AUDITORIO Y BIBLIOTECA



**E**l auditorio que se encuentra en el Municipio de Tepetongo es de usos múltiples. Aquí se desarrollan múltiples actividades artísticas, políticas, sociales y de carácter especiales de la administración pública ya que cuenta con un espacio que abarca hasta dos canchas de basquetbol.

La biblioteca de Tepetongo es accesible para el público, sin distinción, los usuarios de una biblioteca pública tienen acceso libre a las colecciones e instalaciones de ella

Es considerada como una parte básica y esencial para mantener a una población letrada y culta, además de un espacio democrático de información y comunicación para los habitantes de Tepetongo.





**E**n Tepetongo la atención a la salud la prestan instituciones oficiales y algunos médicos particulares; en la cabecera municipal se encuentra una clínica de la Secretaría de Salud y una del IMSS, de igual manera en algunas comunidades se cuenta con Clínicas IMSS-COPLAMAR (3) y nueve casas de salud.

En el municipio de Tepetongo cuentan con un centro de desarrollo integral de lo familiar, en donde se fomentan acciones de atención a los adultos mayores de 60 años en el estado a través de redes de apoyo que generan actividades de bienestar físico.

Mediante distintas actividades como talleres de cocina, manualidades, ejercicio, clases de baile, paseos y campañas médicas, este especial sector de Zacatecas tiene la esperanza de tener mejores condiciones de vida y vivir mejor.







**E**l municipio de Tepetongo cuenta con el sistema escolar que va de Preescolar. Cuenta con amplias instalaciones para que puedan desarrollarse los niños.

Además también de brindar el servicio de educación básica (Primaria). Escuelas públicas que ofrecen el servicio de Secundaria.

El nivel máximo de estudio que se ofrece en el municipio de Tepetongo es el de Educación Media Superior (Nivel Preparatoria)

Además de contar con amplias instalaciones para su desenvolvimiento.

En Tepetongo cuentan con una Escuela de Educación Especial en donde ayudan a las personas con capacidades especiales a integrarse a la sociedad.



## SERVICIOS HOTEL DON GENARO



**E**l Hotel Don Genaro, se encuentra ubicado en el municipio de Tepetongo en AV. Iturbide No. 51. Cuenta con un lobby adecuado para que sea empleado por lo huéspedes para ser atendidos.

Cuenta con 14 habitaciones, estacionamiento subterráneo adaptado como Disco. Además de contar con salón de fiestas. Además de contar con precios accesibles el costo de habitación sencilla es: \$ 250.00, Doble 300.00 Y 350.00. Tel. 494 94 18040



# RESTAURANT LOS PANCHOS, LONCHERIAS LA GUADALUPANA Y EL GALLITO



**L**onchería La Guadalupeana ubicado en el centro de Tepetongo, es un lugar muy familiar en donde puedes disfrutar. Tortería donde se esfuerzan por satisfacer el más exigente paladar.

Tortas El Gallito fue la fundadora de las tortas en este municipio, de donde salió el mote de TEPETORTAS está ubicado al lado Sur junto al hotel ven y conoce Tepetongo.

Restaurant “Los Panchos” ubicado en la salida a Tlaltenango, es un lugar muy familiar en donde, donde su especialidad es la arrachera y burritos panchos.

Su servicio de calidad te hace sentir como en casa, ellos se esfuerzan por satisfacer el más exigente paladar.



## SERVICIOS RESTAURANT EL PEDREGAL



**R**estaurant El Pedregal se encuentra localizado en la salida norte a Jerez. Es un lugar muy familiar en donde puedes disfrutar de sus especialidades como mariscos, pollo y carnes rojas.

Ellos se esfuerzan en su servicio de calidad para sentirte como en casa. Cuenta con un amplio estacionamiento y áreas recreativas.



# SERVICIOS GORDITAS Y TAQUERIAS



**G**orditas “Tepetongo” Av. Iturbide no. 35, horario 8:30 a m a 5:00 p. Taquería y menudo “Rodry’s”, Av. Iturbide no. 62, especialidad en menudo y tacos de res, menudo de 8:00 am a 1:00 pm y tacos de 6:00 a 12: pm.

Taquería “Salazar” Calle san miguel no. 23, especialidad tacos de adobada y res, horario de 9:00 a m a 9:00 p m

Comida Económica del DIF, Av. Iturbide no. 81, especialidad burritos, flautas, gorditas y enchiladas estilo Tepetongo.

## SERVICIOS TRANSPORTES Y UNIDAD DEPORTIVA



**E**l municipio de Tepetongo cuenta con servicios públicos de transporte que brindan servicio a los habitantes del municipio, combis con servicio a toda la República y Estados Unidos.

Cuentan servicio de Taxis, además de transporte foráneo que permite trasladarle entre los municipios cercanos a Tepetongo.

Además de servicio de rutas para llevar a cabo el transporte de tipo urbano en el municipio de Tepetongo. Las instalaciones de la Unidad Deportiva de Tepetongo, cada día cuenta con mejores instalaciones para los usuarios de la cabecera municipal

Cuenta con canchas de Fut-bol, además de canchas de Tenis Remodeladas. Y amplias áreas verdes donde los habitantes de Tepetongo pueden realizar actividades de acondicionamiento físico.



# LEMA

Laboratorio de Estadística y Matemática Aplicada